南華日報

集國父遺墨

社長　鄭啟東

本報創刊於民國十九年二月

今日一大張零售每份五仙

社址：香港中住吉通六十三號

電話：社長室二三九二五　營業部二五六一二　編輯部二三九二五

郵政信箱第三六九號

廣告刊例

頭等	每行七十四字高二行起三十行爲限每日每行一元
特等	三十七字高爲一行三行起碼每日每行軍票五十錢
緊要分類	二十四字高爲一行四行起碼每日每行軍票二十五錢

分類欄廣告以豎明遺失等爲限　本報廣告以方寸計算每方寸軍票八十錢　長期刊登折扣另訂

塞把斯托波爾各砲壘　悉被德軍攻佔
北非岸杜白勒要衝　三面遭德義軍包圍

（柏林十九日中央社電）據海通社訊．德軍當局昨晚宣稱．塞把斯托波爾北部高爾基砲壘與其他砲壘．被德軍攻陷．塞港危殆．德軍距該港入口處僅三公里云．

（柏林十九日中央社電）據海通社訊、我軍已佔領塞把斯托波爾北部之高爾基砲台．該砲台爲該地中最大者．

（本報專譯）里斯本十八日同盟社電．據開羅訊．英軍從厄爾挨丹及薛地里錫退出後．英人已承認「對杜白勒之威脅現已嚴重」．杜白勒埠實際上已被包圍．只有由海道通出東面爲唯一開放之路綫．雖謂英摩托化軍仍然力對抗軸心軍．但德義軍「即將試圖進迫杜白勒之邊圍」．同時據義大利公報稱．德義軍當完成其掃蕩卡沙拉袋形內之英軍時．德義軍之裝甲部隊又佔領厄爾挨丹區之英軍堅固據點．據飛機偵察之報告．該區之英軍已開始向埃及邊境退却．關於阿克羅麻方面．英公報謂未有切實之消息．聯軍之退離該海岸綫雖屬有可能．但迄無確訊云．

（瑞典十九日中央社電）據海通社訊．據開羅可靠消息．杜白勒事實上業已被困．英軍已由厄爾挨丹與薛地里錫撤退．北非英軍損失坦克多輛．因德平射砲射擊之準確也．

（柏林十八日同盟社電）德軍司令部十八日發表．

（東部戰綫）（一）．塞把斯托波爾戰中．德軍對塞把斯托波爾全要塞之最近代的．且最有強力的．包括馬基西姆哥里基要塞北部地區之主要要塞．加予猛攻。茲攻擊至離港口僅三里之地點．一方該要塞之南方．德．羅聯合軍．制壓紅軍之頑抗．從各重要陣地予以驅逐．而德空軍又炸擊港灣地區．破壞倉庫及輸送船．

（一）東部戰線中部地區．對離散於戰線後方之紅軍．繼續戰鬥．

（一）維奧爾科夫戰線．紅軍十七日會來猛攻．但被德軍予以挫折．

（一）德俯衝轟炸機隊．於摩爾曼斯克港．在戰鬥機隊掩護下炸擊敵輸送船．護衛戰鬥機隊擊落敵機十一架．

（北非戰綫）（一）北非戰綫．英第八軍被截爲兩段．其一部退却於杜白勒．一方德戰車隊對向巴地亞方面敗走中之英軍．加予追擊中．

（一）杜白勒要塞南方戰域．德軍佔領英基地並沙漠要塞數處．德義空軍對退却英軍部隊予以重創．

（瑞典京城十九日同盟社電）據倫敦消息．英國對聯合國軍在北非作戰之失敗．頗爲重視．倫敦各報亦一致承認德方羅美爾將軍所部已獲成功．如每日快報指出德軍之優秀性稱．「最近北非德軍作戰所以佔得優勢．共原因有四．（一）德義聯軍取得北非戰綫制空權．（二）德義聯軍使用八十八口徑大砲．其數較聯合軍爲多．（三）德高射砲對戰車亦能發揮效力．（四）羅美爾所部動員之重戰車．其數目較英軍爲多」．

英美運蘇軍火　大多數被擊沉

（瑞典十九日中央社電）據海通社訊．莫斯科廣播稱．蘇外長於最高蘇聯會議時演說表示稱．增加英美援助爲當前至急工作．又稱．英美前已運送軍火多種．但因德潛艇及空軍之襲擊．多被擊沉．

（莫斯科十八日同盟社電）蘇聯當局十八日召開臨時最高會議．批判最近締結之英蘇軍事條約．及美蘇經濟協定．開會時．曾由參加簽訂該兩協定之外長莫洛托夫發表演說．報告兩協定締結經過．

（里斯本十八日同盟社電）據路透社華盛頓訊．前任英軍參謀長狄爾元帥．刻以英美聯合參謀本部英方首席代表資格．勾留美國．十七日晚出席此間舉行聯合國國民大會．發表演說．略謂．吾人深願聯合國之黎明．較吾人所希望者更爲遼大．但吾人前途．尚有若干失望．及黑暗存在．戰爭之難關尚未越過．此時吾人應具有新決意．犧牲一切．冒一切危險．提高吾人捐軀之精神．此爲此次戰爭所要求者也．

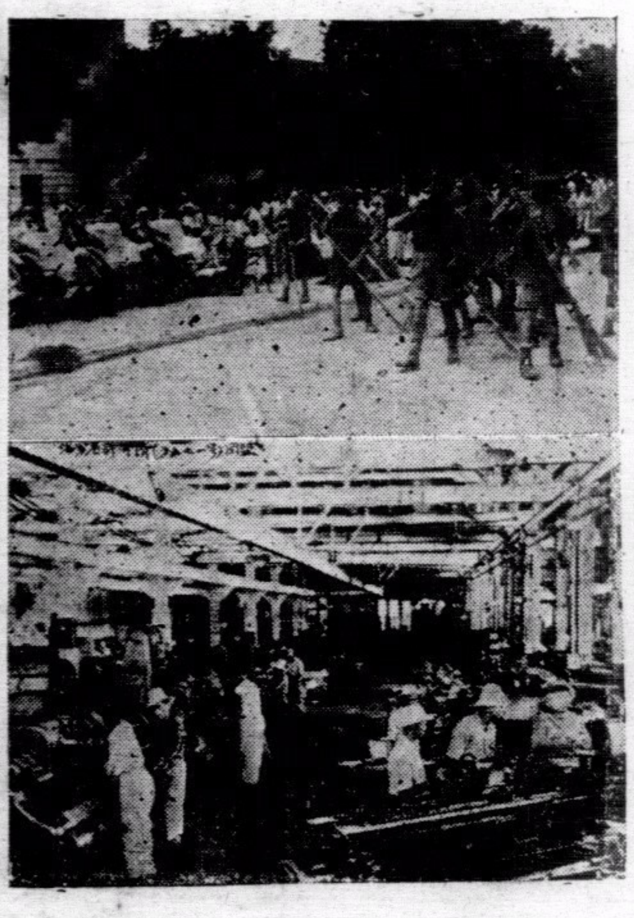

（上）日軍俘獲英兵後．使其清掃道路之情形
（下）馬尼拉機器廠．大部份在日軍指導下復工之情形

粵綫日軍佔領黃塘墟　蘆苞陷落迫近

（本報專譯）華南前線十八日同盟社電．日軍向北江要衝蘆苞進迫．該地陷落已迫近眉睫．日空軍協助陸軍沿北江向蘆苞以南之黃塘墟進攻．於星期三晚將該墟完全控制．今日正午將渝軍在蘆苞以南區域擊潰．

（華南前線十八日同盟社電）華南日軍．於西江方面已開始作戰．現冒酷暑．續行進擊中．向蘆苞方面進攻之日軍．空陸協力．首對黃塘圩猛攻．十七日傍晚．終於佔領該地．未遑休息．即於翌日晨前進．與渝軍發生激戰．至正午渝軍不支敗退．現復於窖（蘆苞南方）附近激戰中．蘆苞陷落僅爲時間問題．

粵北宣傳指導部撫慰民衆

（廣州十九日中央社電）粵北宣傳工作指導部．前十四日由從化花縣兩縣出發封鎖線外山墟地方．於上午十一時到達後．除派出政治宣傳隊到附近各鄉村宣傳．并在山墟內展開宣傳工作．是日下午七時．復召開宣傳工作聯絡會議．議決要案多件．至十五日晨上午七時．復假座鄆山圩內山爽茶樓．舉行全體工作人員茶話聯歡會．下午一時復召集各鄉紳民衆假江家祠開撫慰大會．參加者百餘人．各鄉民對此均表示甚深感動．一致矢志擁護汪主席協力促進全面和平云．

德夫古柏任英第五縱隊監督委員長

（瑞典京十九日中央社電）據海通社訊．昨得自倫敦報告稱．英任命德夫古柏爲英國第五縱隊之監督委員會委員長．該位置前由史太敦担任．茲以史氏奉命調駐西非英代表．故所遺職由德氏補充云．

卍　卍　卍

社論　從速申報居住營業屆

關於港九居民之居住及營業申報事項，業經當局三令五申，後爲適應居民方便起見，特將申報截止日期延至六月三十日。於此期間，居民依法申報者固然很多，然躊躇觀望，遲遲不行者亦大不乏人。現在距離申報截止日期，只不過十餘天而已，凡是仍未申報居住營業屆者，須在此十餘天時間內從速辦理完竣。日前，華民代表會主席羅旭和先生已向居民發表談話，其中有云：「當局對於手續未辦妥之人，即令是永住者或已復業者，亦不承認其居住及營業，以嚴重處斷爲方針，故不得不反覆向各界聲明，務望早日注意」，再者，民治部長亦特爲此事於本月十八日發表鄭重談話云：「居住申請及營業申請，必於六月末日辦妥，當局只能盡力與人民以便利，不能延期，若過期不辦妥者，即無居住及營業之權」。可知當局之本意，事在必行，居民應知功令如山，斷無更改之理，倘以爲時日迫速，而期待當局延緩截止期限者，實屬錯誤。是故吾人不得不再三請居民警惕，深切注意。

居住屆與營業屆申報，爲管區法令中主要事項，本已推行數月，然時至今日，仍有若干居民未行申報，不可不研究其原因。據各方面之意見，歸納觀之可得如次數點：一，不明白手續。誠然，居住營業屆申報，並非如何繁雜之事。但一般居民，一方面由於知識低落，一方面因爲未能習慣，因此而不明白申報手續者，可以說大多數。二，申報表格供不應求，此亦爲大家周知之事實。結果，有經過數次請求而未能得到表格者，自是影響時間。三，各代書處工作人員過少，同時或因工作技術生疏，態度不良等，居民請求代書者，嘗亦擱置數日之久。須知居民每日之時間有限，等候過久，對其本身工作影響甚大，因此每每畏難而退，此亦不得已言者。

上述三點，即所謂合理而實際之原因，捨此之外，當然亦有不合理及非實際之原因在，即所謂躊躇觀望，輕忽功令者是也。然而，固勿論其爲合理或非合理之原因，未能一一申報者則是事實，一定要在本月以內申報完竣者亦是功令之所限，居民此際不能再事徘徊觀望矣。

關於過去居民遲延申報之原因，當局已明白清楚，對於居民認爲困難之問題，亦切實予以解決。如印就大量申報表格以備應用，代書處工作截止期展延至本月底，延長每日工作時間，並商得教員講習所之同意，由學員協力工作，向居民負責解釋及代書工作。同時，總督部公示第三十五號及民治部長之談話，用意亦盡量予居民以方便，居住申請之記載，使之簡易化，爲要使人民在期限內，完成手續起見，居住申請只爲國籍，本籍，住所，職業，姓名，生年月日便算了事。至於個人之營業申請，亦與此相同，只寫明營業者之本籍住所職業姓名生年月日便算了事。若係法人或共同營業只寫其代表人之本籍住所職業氏名生年月日便算了事。至於身分記載，租賃契約等，更極力予居民以便利。當局如是之苦心，無非爲期於六月末日以前使人民得將一切申報手續辦理妥善而已。居民應體念當局之意旨，務期從速完成申報手續，以副當局之期望，苟仍然躊躇觀望，遷延時日，則將來之後悔．無以補救矣。

須知是項申報工作，其利在於居民本身，舉凡治安，職業，物資配給，市面繁榮等，均以居住營業屆申報爲基本工作。是故當局之期望，實際是爲百萬居民之福利着想，吾人能不勉力推進耶！

荷蘭港空戰一役　美所謂新銳飛機　不堪一擊

（本報專譯）東京十九日同盟社電．權威方面論及荷蘭港空襲中．日空軍於本月四五兩日擊落美機二十四架．刻據揭露．被擊落之美機．包括有B17式飛行堡壘．P40式戰機．及其他式美機．據稱．日機於陰暗風雨天氣中．飛往荷蘭港襲擊．最初由P40式之美機十架迎戰．惟均被日機擊落．隨後則有雙引擎之水機八架．B17式飛行堡壘一架．雙引擎之轟炸機一架．及巨型水機一架凌空應戰．但不旋踵此等美機亦一一被擊落．此次共毀敵機二十一架．又據稱．日機又向敵重要軍事目標襲擊．於本月五日竟日施行猛烈轟炸．據悉．敵油倉命中炸彈起火．焚燒數日．黑烟漫空際．此外．又有一巨型庫被炸毀．庫內飛機皆蒙受損失．據稱．該飛機庫既被炸毀．料敵機損失數目．比日軍大本營所發表者爲尤多．又據悉．在此次空襲中．日方僅損失飛機五架云．

我整理貨幣條例　函各國駐華使館

（南京十九日中央社電）關於舊幣條例暨整理貨幣暫行辦法原文．及修正條文業經財部公佈施行．茲悉外部爲使各國駐華使節明瞭我國政府整理貨幣情形起見．特將上項各條例辦法原文．及修正文等件．分別函送日．滿．德．義．羅．丹．西．匈各國駐華使館查照．

浙西渝軍官向日軍投誠

（浙贛前綫十八日同盟社電）渝方浙西突擊縱隊．以武康（杭州西方五十公里）附近山地爲據點．從事攪亂杭州及其附近之治安．茲其第一縱隊第三大隊長秦克武中校．及第一縱隊參謀劉小山中校．深明抗戰之非計．唯和平始得救國．特率部携械向日軍投誠．據渠二人談稱．「第三戰區之抗戰陣地內最近已充滿和平情形．諸將士無不渴望和平．吾等願率所部赴抗日部隊中遊說中日合作建設大東亞共榮圈之眞諦．俾盡棉薄．而期全面和平早日實現．」

昆明市蕭條　米價空前貴

（本報專譯）東京十八日同盟社電．讀賣新聞之仰光基地通訊謂據該處所得消息．雲南首府昆明現因日軍佔領緬甸而情況混亂．在中日事變之前昆明人口僅爲十萬．戰後因軍用品沿滇緬路經昆明而入重慶故人口突增至四十萬人．日前昆明之流行第二外國語爲法語．今則英語已甚普遍．而粵閩滬等方言混雜．日軍入緬之後．昆明之繁榮立即消失．而戰時空氣．浸．傷兵源源運入昆明．醫院均已額滿．以至露於空地上者比比皆是．重慶當局並將傷兵車改作駛赴邊界搶運軍實．而傷兵反無人理．因滇軍領袖龍雲被蔣監視．故滇渝軍情感日惡．自滇緬路被斷後．昆明居民殊感困難．高射砲彈及汽油火柴均未有運入昆明．汽油每加侖價值一百元．一四〇〇公分（約三英磅）之米價值四百餘元．市內已無汽車影跡．市民以稀粥維持生命．已瀕於飢餓．自殺者日衆．大部市民對於戰爭均甚苦悶云．

東亞國際交換廣播
中央社許總編輯播講中國端午節

（南京十八日中央社電）中央廣播電台近對於廣播節目．力求充實．該台定於本月十九日下午十時以後．屆時日本．滿洲．泰國等東亞各國電台均一律轉播．舉行第一次東亞國際交換廣播．並悉該台以六月十九日適値農曆端午節．故十九日之東亞國際交換廣播．特請中央電訊社許總編輯將我國端午節的意義．向東亞各國作扼要的介紹．講題爲「中國的端午節」同時該台復聘本京名票喻志清等廣播崑曲．劇名『斷橋』．亦係開辦端午節之戲劇．屆時國內外人士均可收聽．

暗殺德使案土法院判決

（維希十七日同盟社電）據哈瓦斯社昂哥拉電．關於暗殺德大使巴本未遂案．土耳其高等法院．對於被逮捕之從犯二蘇聯人．及數土耳其人均判爲有罪．十七日宣判二蘇人各處有期徒刑廿年．數土耳其人各處徒刑十年．因此事件有關國際．故世人對之頗加注目．

英首相邱吉爾突抵美　與羅斯福會商
東京消息靈通界批評　邱羅此舉純係一種宣傳作用

（本報專譯）東京十九日同盟社電．消息靈通界認爲邱吉爾之突然抵美與羅斯福會商．只係一種政治之姿態．其目的在於宣傳方面云．

（本報專譯）里斯本十八日同盟社電．華盛頓之消息稱．英首相邱吉爾突然到達美國．隨行者有英陸軍高級官佐一批．包括參謀長布祿克氏．邱氏與羅斯福總統會談．聞所討論者．屬於歐洲大陸開第二戰綫，問題云．

（維希十八日同盟社電）據哈瓦斯社華盛頓電．英首相邱吉爾．於是日午後十時．在白宮與羅斯福作第一次會談．邱吉爾之隨員中．有參謀總長佈祿克大將及伊茲梅少將．

（里斯本十八日同盟社電）據華盛頓電．美總統秘書歐利．十八日宣佈邱吉爾業於十八日抵華盛頓．繼稱．「邱吉爾訪美之目的．在與美總統及政府要員．協議關於作戰之各種事件」．按羅邱會談．曾於去年八月在英戰艦威爾斯王子號上舉行．公佈所謂大西洋憲章八項宣言．大東亞戰爭發生後廿二日．邱吉爾又於上年十二月廿二日乘機飛華盛頓．協議英美在東亞作戰失敗之對策．本年一月二日英國又與渝府等成立反軸心同盟．此次羅邱會談爲第三次．將就戰局不利英美再謀根本改正對策．

羅斯福

粵財廳撤消携帶貨幣出口限制

（廣州十九日中央社電）廣東財政廳對携帶貨幣出入口辦法．經於民國廿九年六月三日公佈後．以現在情況不同．此項貨幣出口無繼續限制之必要．應即撤銷云．

芬蘭與教廷復外交關係

（本報專譯）羅馬十九日同盟社電．此間今日接獲消息稱．芬蘭與梵諦岡已恢復外交關係．芬蘭願意修好．已蒙梵諦岡當局接納云．

日發言人諷刺美國建艦計劃　美自知主力艦無用

（本報專譯）東京十九日同盟社電．情報局發言人崛氏在接見外國記者時批評所傳美國海軍建造計劃急激改變之事稱．所傳美國放棄建造六萬噸主力艦．而改爲建造航空母艦共五十萬噸之事．「倘係眞實．則太平洋之深淚亦足以裝載此項之鐵片也」．有問謂美國何以停止建造五艘六萬噸之主力艦．崛氏答謂渠以爲美國因在珍珠港及其他海戰中已獲大大代價之教訓．美國主力艦所受之傷害實比較其所宣佈者多不知幾許．於是認識日本空軍力量優越於美國之主力艦．又謂倘美國主力艦所受之傷害非重者．則無改變造艦計劃之必要．崛氏復謂吾人須記戰爭并非紙製主力艦所能獲得勝利者也云云．

（維希十八日同盟社電）據哈瓦斯社華盛頓電．美下院海軍委員長文生十七日對海軍委員會通過美艦隊龐大擴充案．加以說明．並確認美海軍對戰艦建造中止．而以全力着重於航空母艦之建造．談話大意如左．「美若干數之航空母艦．刻正積極趕造中．決於一九四三年度完成．其戰艦建造．當行停止．建造中之戰艦則定於本年度入水．」

渝美空軍指揮亨茲大將担任

（里斯本十八日同盟社電）據重慶電訊稱．參加於中國戰線美志願空軍．及中國派遣正規空軍茲已合併爲美陸軍轟炸部隊．在統一指揮下作戰．其第一任司令官．已由佳勒蒲亨茲大將担任．

駐滿德使館員獻金慰日傷兵

（新京十八日同盟社電）德駐滿公使館書記羅烈克．十八日訪日駐滿大使館．獻金一千元．慰問日軍戰傷將士．

義空軍猛攻英艦隊
英主力艦一艘受傷
另有兩母艦同在地中海受傷

（羅馬十八日同盟社電）史蒂發尼通訊社就義空軍之在地中海猛攻英艦隊之戰果、十八日據丹吉爾電、依其後之詳報、判明義空軍於該戰鬥中、予英主力戰艦「馬來亞」號（三二、零零零噸）、航空母艦「鷹號」（二二、六零零噸）及「阿瓦斯」號（一四、零零零噸）三隻損傷、英當局當此等英艦歸港之際、爲隱蔽損害起見、禁止一般人民行近登陸地點、此足證明義軍之攻擊如何激烈矣、

（柏林十八日同盟社電）據德國新聞社羅馬電・義軍雷擊機隊・與由亞歷山大里亞向西航行之敵驅逐艦十餘艘及巡洋艦等護送下之輸送船團相遇・立即開始攻擊・在空中大戰中・計擊落敵機四架・其他敵機不支・乃即逸去・義機乃對敵艦開始雷擊・敵巡洋艦計有兩艘中雷・其中一艘已沉沒・另驅逐艦一艘・亦遭雷擊受創甚重云・

德潛艇新戰績

（柏林十八日同盟社電）德軍司令部十八日發表・（一）德潛艇隊於大西洋水域・以魚雷猛擊敵軍護送之商船隊・計擊沉商船三艘・共計三萬四千噸・並重創其一艘・（二）德潛艇於加勒比海排除敵軍之强力防衛・擊沉美商船十二艘・共計七萬五千噸・連前共十九艘・十萬九千噸・

行政機構全面刷新
日本將實行裁減
國內外行政官員
務求使行政事務簡單化

（東京十八日同盟社電）爲與大東亞戰爭之進展相呼應・日本政府早謀行政機構之全面刷新强化・前已有組成翼贊政治會及改組翼贊會之舉・並在各省設立委員・期確立官民協力之基礎・茲又與南方建設之進展相應・先在外地及地方對行政官舉行相當裁員・期使行政事務簡單化・其實行預料當必爲將較不必要之局課等撤廢或合併・按自大東亞戰以來・官廳事務已突趨繁忙・爲克服此種困難計・自必須有獨創之精神・以一人之力任數人之事・而民間方面・自亦應與政府之勇斷協力・期能遂行而毫無遺憾也・

獎勵戰時國民儲蓄
日戰儲動協會
議決具體方案

（東京十八日同盟社電）日本大政翼贊會主辦之「戰時儲蓄動員中央協議會」十八日下午一時・假大東亞館台開大會・出席者有全國各界代理翼贊會支部長及政府方面東條首相・賀屋藏相及各省有關官員等共二百廿人・由後藤翼贊會事務總長主席・行禮如儀・即由東條首相・賀屋藏相等先後致辭・繼將關於達成二百三十億圓國民儲蓄之各議題・決定具體方案・五時散會・

日閣議決改正
船員法施行令

（東京十九日同盟社電）十九日日本之定例閣議中・寺島遞相對於隨大東亞戰之進展・爲擴充整頓海上勞務・對於船員之使用有擴張範圍之必要諸點・加以說明・並解釋船員法施行令有改正之必要・當經決議通過・將於改正勅令中・於日內公布施行云・

菲島鐵路修理完竣
今日舉行通車

（本報專譯）馬尼拉十八日同盟社電・菲律濱日派遣軍大本營宣稱・此間三條鐵路線・共長三百五十公里・經已修理完竣・將於本月二十日通車・俾運搭客・此爲呂宋島全境火車交通之恢復・又再有進一步之表示・查恢復行車裝運乘客之鐵路線如下・行走馬尼拉與達摩狄斯間之北線・長凡二百二十四公里・由比卡至加班那丹之加班那丹支綫・長凡三十七公里・由馬尼拉至三巴波之南綫・長達八十九公里云・

日泰借款成立
日報一致好評

（東京十九日同盟社電）際此大東亞建設著著進展之時・東亞各國間之有無互通・緊密協力・已爲事實所必要・故日泰借款之成立・在大東亞建設之意義・實深且大・十九日此間各報社論對此・尤一致作好評・如「朝日新聞」稱・「泰國對英美絕緣後・共資金即遭凍結・因而泰國之金融經濟・亦即發生動搖・此次日泰借款之成立・不獨可使此一問題完滿解決・即對於兩國之生存・及大東亞全般經濟之擴充上・亦當獲得良好之效果」・「報知新聞」則稱・「此次日泰借款協定之成立・不僅泰國受其利益・即日泰經濟關係亦可日形緊密・而在大東亞共榮圈之建設上・尤能奠定鞏固之基礎・故其意義實深且重也」云云・

菲宿霧島
迅速復興
日軍當局鼓勵土人特予貸款從事建設

（本報專譯）馬尼拉十八日同盟社電・宿霧島（菲律濱薩揚羣島中最大之島嶼）前因英軍退却時施行焦土・曾損壞不堪・然該島之建設事業・正在迅速進行中・從前之繁榮・已告逐漸恢復・刻據悉・菲律濱日派遣軍當局刻更鼓勵該島土人從事復興建設・給與彼等以特別建設貸款・最近又由居民組織特別委員會・大規模之建設計劃・在該委員會監理之下・現正在起草中云・

菲教育界討論
基本教育方針

（本報專譯）馬尼拉十八日同盟社電・菲律濱教育界名流五十人・包括有大學校長及教授若干人・在日軍當局提倡之下・明日將開會討論對軍事當局所擬就之基本教育計劃・付諸實施之方法・關於菲島基本教育問題・屆時將提出討論・至於美國教育制度之不良影響・應如何根絕之之措施・亦將提出研究云・

東亞醫學會中國分會
下月在京舉行成立

（南京十八日中央社電）爲謀東亞各國醫學界相研究學術及聯絡情感起見・本年三月間在東京召開之東亞醫學會・並經決定當時我國出席代表爲中國分會籌備委員・推定羅廣霖爲主任委員・羅氏於返國後・即着手籌備工作・刻已大致就緒・預定七月十二日舉行成立典禮・並悉・該會會址決定設於南京云・

日軍加緊包圍
晉冀邊境渝軍

（本報專譯）太原十六日同盟社電・據此間接獲戰地快訊稱・在河北山西邊境山嶺區蠢動之渝軍「第二十三集團軍」・因被日軍施行猛烈側擊・狼狽不堪・據悉・向西及東推進之日軍精銳部隊・刻正向渝軍加緊包圍・由本月十六日晚至十七日正午止・日軍已擊斃渝軍三百十七名・並俘獲一百二十四名・日軍奪獲戰利品・包括輕重機關槍七挺及長槍八十六桿云・

（北京十八日同盟社電）此間日軍當局頃發表稱・本年度五月中・華北日軍戰況・及綜合戰果如次・（一）山東省方面・日軍繼續舊黃河岸之作戰後・於五月中旬緊追並反覆掃蕩渝軍高樹勳及于學忠兩軍・又該地區內之共軍・亦被肅清・（二）河北省方面・日軍將士亦不斷努力・自五月一日起・展開冀中軍區殲滅戰・獲戰果甚大・尤以日軍覆滅渝軍强制民衆組織之聯防組織・予渝軍各分區之打擊至大・目下該方面之建設等工作・均頗有進展・日軍仍賡續肅清冀東共產軍・（三）山西省方面・五月廿四日日軍突開始攻擊河北山西河南省界之太行山南部共產軍第十八集團軍第一百廿九師約二萬人・並於各地兜勦共軍・茲誌五月中之綜合戰果如次（一部份未經調查者不在內）・交戰次數一・三二四・渝軍交戰兵力・二一九・七六五・渝軍遺屍一一・五七四・被俘二〇八・九二・七・日軍奪獲迫擊炮一四五・重機槍二四・輕機槍二二四・步槍一二・三九二・覆滅渝軍之軍事設施四一三處・鑒於近來日軍所奪獲渝軍軍火大爲增加・足見渝軍疲憊之甚・華北方面渝軍全滅之期・已不遠矣・

打開錦江水路
鄂日海軍支援
陸軍部隊登陸

（漢口十八日同盟社電）在鄱陽湖方面出動中之日本海軍部隊・爲支援陸軍部隊在海溪之上陸・乃於十五日拂曉・冒敵軍之槍擊・將敷設於康山海溪間之機雷炸毀而進攻・另一方面・海軍航空部隊・於溯行部隊協力・對所在之敵軍加以炸擊・另別動部隊則突破傅家塘之敵防線・而完成警戒錦江水路之任務・

南斯拉夫輪
一艘遭雷擊

（本報專譯）里斯本十七日同盟社電・此間接路透社由羅倫索馬貴斯發出之電訊稱・南斯拉夫輪「蘇必陀」號・一・七二九噸・於本月十三日在莫三鼻給南海岸外一百六十公里海面被魚雷襲擊云・

巴西將敷設
海岸防線網

（阿根庭京城十七日同盟社電）據巴西京城電稱・巴西政府・受軸心潛艇威脅之巴熱內盧灣口・刻已準備在里約張設防線網云・

滬印僑代表返滬後
將再展開活動

（東京十九日同盟社電）據上海電・上海印僑政治團體・在華印度國民協會・在華印度獨立聯盟・派遣代表三名・參加曼谷召開之印度獨立聯盟・在華聯盟之發起人波比業已赴泰・爲曼谷大會之主要分子・俟七月各代表返滬集中報告擬定運動方針後・再行展開活動云・

昭南華僑獻金踴躍
馬來日軍政部長談視察經過

（昭南十八日同盟社電）馬來日軍政部長渡邊大佐・曾視察馬來各地之實情・歷十餘日・頃就此次視察經過發表談話・略謂・關於目下治安問題・因已進入以宣撫爲主之確立根本治安之時期・故以政治浸透於民衆之間・使民衆自動於此時期協力・此時期亦實最重要之時期也・其於行政上之根本方針・應採取德治主義・不限於法治條令・而應時時考慮適應情勢・以順民情・至民族方面・馬來華僑會於新嘉坡失陷後・即前來獻金・本月二日舉行五千萬元之獻金式・以此可預斷今後華僑之捲土重來者當甚衆也・印度人希望推進獨立運動之傾向・已更爲顯著・日軍對彼等只要無妨害於馬來新秩序之建設・當予以援助・期能協力建設大東亞・至於馬來人則莫不衷心歡迎日軍・願與日軍協力・日軍亦決以清算英國之自由主義・榨取主義爲基本原則・以根本剷除利用物質上之誘惑・圖滅亡居民之野心・一般居民均已深明此旨・樂與日軍合作・共謀有所貢獻於建設大東亞共榮圈之大理想・產業方面・一切必要物資・好橡皮・錫等・業經確立・使可充分供應防衛・及發展大東亞共榮圈之需要・英國前在當地將其所必需之橡皮及錫等奪去・而使當地居民・不能自給自足・日本則在可能範圍內・盡量使彼等能自給自足・關於馬來之財政金融基礎・甚爲堅固・目下尚有若干剩餘資金・現正計劃將該項巨款・用於交通・慈善・增產糧食・造船・開發產業有利之途・當地之金融機關・如華僑銀行及各種人經營之錢業・亦均開始活動・交通方面・在陸路交通上・最重要者爲汽車・現下因戰爭關係・汽車甚感供不應求・當前之要務・即爲汽車補給・汽油代用燃料之輸入・當亦爲必要者・鐵路交通・則將自七月一日起・增加定期火車・直通泰國之火車・近將通車・屆時運輸之效率・當可激增・小汽船亦感需要・各州現均在加緊製造中・

旅鮮僑胞捐資興學
外部傳令嘉獎

（南京十九日中央社電）外交部據駐京城總領事館呈請轉咨教部褒獎僑胞捐資興學一案・業經教部按例授與褒狀・外部特檢發褒獎狀十九件・傳令嘉獎名單一紙・訓令該總領事館遵辦云・

前西駐華公使喀利德
由平過京赴滬

（南京十八日中央社電）前西班牙駐華公使喀略利德於十八日由北京乘津浦車於下午三時許抵京・當晚乘車赴滬・

英戰費支出日鉅

（里斯本十七日同盟社電）據路透社倫敦電・英國之十億鎊新戰費支出案・十七日業經英下院通過・英財長伍特氏並發表談話稱・「英國戰費之支出・每週約達八千四百卅五萬鎊・曾在三月間通過之戰費十億鎊・下週中即將使用・此次之支出額・最多僅足維持至九月・總計戰爭以來・經議會通過之戰費已達一百億五千萬鎊・就最近戰費之支出數計算・平均每日約一千二百萬鎊」・

澳總理寇丁廣播
澳洲有失陷可能
日機連襲摩勒斯比港
英澳人士不同意美樂觀主義

（本報專譯）伯爾尼十八日同盟社電・此間接倫敦消息稱・澳洲總理寇丁於星期三日廣播・坦白聲明「澳洲有失陷可能」・而達爾文港及摩勒斯比港同時被日軍加緊空襲・使英國人士對太平洋局勢愈感焦慮・據訊息表示・英國與澳洲人士對美國宣傳珊瑚海・中途島及阿留地安羣島獲得勝利・均不肯完全置信・謂彼等對美國之樂觀主義・亦不表同意・國民新聞駐倫敦通訊員報告・謂英京之觀察家强調稱・由於珊瑚海中途島及阿留地安羣島作戰之結果・澳洲是否將積極或消極的受影響・現在未明白清楚・美國高級領袖對於美報紙所載揚言中途島及珊瑚海奏捷・未敢認爲確對・此於澳公使彌恕在星期三日華盛頓召開太平洋軍事會議後所作之含糊聲明・已可概見・渠聲明曰・「吾人不可過於歡喜・但現時亦無足證明應持消極之事」・

（本報專譯）里斯本十八日同盟社電・墨爾本消息・澳聯合軍總司令麥加達將軍大本營發表・日轟炸機襲擊摩勒斯比港港口區・此爲該港被連續空襲之第二日・

伊拉克前首相格拉尼談話
傾全力爭阿拉伯自由

（東京十九日同盟社電）讀賣新聞所載柏林特電・伊拉克前首相格拉尼氏・頃於此間發表談話稱・「日本方面對於阿拉伯民族之自由解放運動・表示甚大之同情・此爲余所衷心感謝者・目下余之精神・惟傾全力於阿拉伯自由解放・亦即欲求阿拉伯民族之統一・以與世界各國同享公平之國家權利與自由耳・欲達此目的・則非驅逐英國之侵略勢力・以解除阿拉伯之束縛不可・因此共意義與軸心國努力建設新秩序之目標・完全一致・余之一生・亦始終以此爲目標・自上年大戰以來・英國對全阿拉伯民族・極盡其壓迫榨取之能事・余之反英鬥爭・實爲打破其侵略之第一步・今日之阿拉伯・在英國之强暴壓迫下，表面上不能不表示服從・然余在去年於阿拉伯民族中高舉自由解放之炬火・決不因此消滅・今日在東西洋上・軸心之壓倒的勝利・已使每一阿剌伯人之內心中燃起更熱烈之火燄・故余確信一俟時機到來・此種火燄・即將似火山之爆發・故全阿拉伯人・對於日本所獲之偉大戰果・無不讚歎而感謝・余亦以此就阿拉伯人之奮起・努力於種種之準備・以期貫澈阿拉伯人之素志・余亦確信以阿拉伯之豐富資源・於世界新秩序之建設上・決可有其大之貢獻云云・按格拉尼氏爲阿拉伯民族解放運動中之驍將・具有悠長之反英抗英之苦鬥史・現年五十歲・出身於回教名門・業律師及大學教授時・即致力於民族獨立之宣傳・一九二四年投入政界・歷任司法內政大臣・下院議長・一九三三年及一九三九年・又兩任首相・爲伊拉克之政治偉人・去年五月・伊軍抗英失敗・即伴同幼王逃往伊朗・七月亡命土耳其・今年二月赴羅馬・五月始到柏林・對於阿拉伯民族之獨立運動・刻正着着邁進・

滿建國十週年紀念
我派代表參加

（南京十九日中央社電）滿洲國政府將舉行十週年典禮及祝賀會・滿駐華大使館特照請我國外部屆時特派代表前往參加典禮及祝賀會・外部當即會同內政財政教育宣傳四部及社運會定期開會審議呈核・刻定二十日上午十時在該部開會商討該項問題・

南華足球隊
醞釀赴澳賽球
昨托梁榮照赴澳求先容
聞梁扶初仍負領隊之責

（本報專訪）香港更生後・雖有熱心者出而維持體育界・使時有球類賽會可見・然正規足球・則至今無從實現・故一輩名球人・雖時改事小型足球之角逐・求慰情聊勝之樂事・然以大足球技術久未能溫習之故・多興髀肉復生之感・是故前此梁扶初氏・乃有出盡九牛二虎之力・亦率領東方足球隊遠赴濠鏡謀切磋之壯舉也・南華體育會爲我國最有歷史之體育場合・該體育會中人久靜思動・擬於最近之將來・先實現足球賽事・故在其事未實現之前・擬先使旗下球員得一稍實地之訓練・故近有遠東方足球隊故志・醞釀前赴澳門以與其地勁旅比賽之擬議・

現查該會征澳之事・已由醞釀而入事在必行之時期・聞該會昨因梁榮照赴澳門之便・已托彼將事轉托駐澳足球健兒劉慶材向澳中足球總會先容・如得該方表示歡迎・即舉辦一切離港遊馬交手續・梁扶初氏允予領隊・陳淨濤亦協助同行・澳門足球總會中人在市方足球隊遊澳時・固曾表示極歡迎香港球隊前赴其地作賽者・況南華遠征澳門已多次・有在澳未嘗敗北之盛譽・想此次聞南華有意作重到天台之舉・必加倍歡迎・然則南華足球隊重整師旅以征澳之壯舉・不久其可實現矣乎・（球場舊侶）

復課各校
華代表巡視

（中央社）獲准復課之華僑中小學校廿餘家・其規程概照當局頒發之學則辦理・自各校復課後・新香港之教育設施・已在開展中・文教課當局對此甚爲關切・昨日下午一時・文教課當局會同華民代表李子芳・陳廉伯・及協議會代表葉蘭泉・鄧肇堅等・巡視本港已復課之各華校・對各校施教程序辦法・均詳爲諮詢・並予以指導云・

華資燕梳行
廿二復業

（中央社）華商燕梳公司十九家聯泰・上海・永安・先施・康年・宜安等籌備復業・經已多時・定於本月廿二星期一日然後正式開業・據聯泰燕梳公司經理劉景清對記者表示・華人燕梳公會・現定本月廿二正式復業・將首先恢復火燭保險・茲者本港商業已全部復業・火險實爲保障商場而設・故將來本港火險事業・亦將隨香港之繁榮而恢復已往本港燕梳業之繁榮云・

今日舉行
第五次賽馬

（中央社）香港競馬會・定於今日下午在青葉峽中舉行第五次賽馬大會・計亦一連兩天・今日第一天・共賽九場・明日第二天・則賽十一場・連日天色清朗・太陽光遍大地・想賽馬之日・天色將亦大佳・以增加馬迷觀賽之興趣也・

港九居聯會
恢復會務

（中央社）香港九龍居民聯會・近爲適應會員需要・已進行申請恢復會務・日昨經由名譽會長王業・正副會長廖炳泉曾兆生・理事謝曉峯・吳瑞陵及贈醫處主任醫生張雲天等・決定將原設九龍香取通五五六號四樓會所・遷至香取通四三四號三四樓・電話五七二三三・以求工作更加便利・會員及各界・如有接洽・可往新址云・

土木課舉行
游泳大會

（中央社）總督部土木課・以該課屬下各華人從事員・協力復興新香港・異常努力・惟對彼等有所慰勞起見・特擬定種種慰勞方法・第一批爲下水道路事務所從業員及其家屬五百名・於本月廿一日在九龍青山道青龍頭舉行慰安游泳大會・此種集會爲以前英夷時代所無者・故一般土木課從業員・莫不雀躍歡欣云・

半島整飾市容
限制小販擺賣

（中央社）當局爲整飾市容・經分別指定露天販賣區域・如非在指定區域內・概不准小販販賣・業經當局三令五申・惟不免日久玩生・茲查九龍方面除派出軍警嚴予取締外・更發出白紙紅邊黑字禁條・書明「露天小販禁止區域」數字・井附說明云・「露天禁止區域內不准露天買賣・違者當沒收其物品嚴行處罰」云・

經濟新聞

雜貨市情概況

（本訊專訊）湘潭蓮子運港後・靚貨價仍穩企於三百三十元之間・川耳靚貨二百八十元・西耳近日二百五十五元・中上貨到疎・市情有升之望・可值二百六十元之譜・白椒市定住・價爲二百一十元・白芝蔴昨開出價爲一百九十九・黑芝蔴價一百二十元・生粉市情・一片呆滯・中步之狗嘜生粉・每担價爲二百五十元・而購入者・仍屬寥寥無幾・水東生油・連日市情・尙屬疲軟・每担成價由二百八十五元以至二百八十八元・

大洋紙市再漲

（本報專訊）本港大洋紙市・昨日上午行情報告・繼續而升二點子云・茲將昨日價目・分錄如左・

直版	一九五
中國揀新	一七五
普通	一五七

金價繼長增高

（本報專訊）本港金價市況・其一起一伏・以廣州市價爲依歸・自粵市報好・本港隨之而升・尤以近幾天爲最・據金飾兌換每兩價格竟飛升至四百二十元港幣・誠罕有之新紀錄云・

荳市有穩有跌

（本報專訪）連日所到以眉荳黃荳烏荳爲多・市成擠擁・更以醬園之製造品・廉價推出・對於原料需求・已不若日前之殷・所以荳類失此大銷路・市價乃日就於低降・惟紅荳綠荳來源略疎・故市稱穩云・

南岡片糖大跌

（本報專訊）由廣州運來之瓦缸庄南岡片糖・前以市穩關係・價格定企於一百四十五元至九元之間・惟自廣州灣之桶庄大糖・大量運至充塲・因此片糖大受影響・査昨晨某行提出南岡片糖開盆・各客因市銷薄弱・對於購買力不前・計頭盆每担成價爲一百四十元・二盆成價爲一百卅三元・至於廣州灣大糖價不一・如靚碼糖每担成價一百一十五元・中上貨成價一百〇五元・中貨成價一百元・

打倒重慶政權實現和平統一

「龍袍」在香港
袍上繡金龍三十條光輝奪目
經太史鑑定爲前朝康熙遺物

本港舊貨攤商・以摩囉街一帶爲最多・平時競相搜求物品・爭收並蓄・入其門・琳瑯滿目・每令人有美不勝收之感・庫變以還・良以地方秩序紊亂之際・此種生意・更爲蓬勃・富有之家・有被不肖之徒光顧古玩字畫・與夫一切埋藏之物・多被規去・散至四方・以是舊貨攤商・數目益增・經營是項生意者・又比比皆然也・

者・固不乏「初入行」之人・彼輩平日或爲洋行行員・或爲學校教師・旋以無業可執・於是轉而從業於此・然彼輩經驗甚淺・於此商戰社會中・其不失敗者幾希・至若老於此道者・必精於鑒賞・眼光獨到・偶有珍寶・不肯放過・一有時更能以賤價購得・一轉手間・而獲利百十倍・

西地區憲兵隊通譯梁民賢・早歲留學扶桑・性嗜古玩・公餘多涉足雜貨攤中・偶有佳品・頗足而觀・初以爲常・日前由友人之介・於某舊貨商肆中・得見一『龍袍』・狀甚寬闊・紗地作寶藍色・袍上繡有金龍三十條・光輝奪目・袖爲馬蹄形・一望而知爲清裝者・梁君愛不釋手・以重金購之歸・以示日華名流・皆認爲清季皇上御用者・誠稀世之珍也・日昨梁君更以示前清遺老某太史・太史精於鑒賞・細看之下・認爲乃康熙年間之物・意者清末拳匪之亂・大內珍寶・散佚者多・而流入外人之手者・尤非少數・梁君所購得之「龍袍」・殆亦當時流入外人之手・其後外人到港居留・携之來此・既遭事變・又復散佚於外・爲舊貨商人所得者歟・

記者日昨過訪・承梁君以「龍袍」見示・燕貴堂皇・王者之物・其古色古香・尤覺可愛・令人想見當年皇帝御用時之一種威儀・思古之幽情・悠然而生・因爲誌之・

卍　卍　卍

確立業主權益　業權登記着手推動
將以原日田土廳登記爲據　業主納稅義務將同時確立

（本報專訊）英治時代香港之稅源．以產業稅爲首席．在平時收稅．以屋租百份之十七計算．香港方面產業稅收爲六百五十餘萬元．九龍方面．二百四十餘萬元．新界方面．亦凡萬餘元．三柱合計．凡八百餘萬．及至戰事發生．產業稅由百份之十七增至百份之二十三．產業稅之收入．將達千餘萬元之數．今香港更新．今後之產業稅爲何．尚未製定．然征收產業稅．舉凡國家．應有此必然之舉．香港自不能例外．微聞有關方面．已着手推動產業之登記．其登記之法．擬以原日田土廳之產業登記爲根據云．（源）

營業許可申請　手續至爲簡便
如能自行書寫可領表格填報　租屋契約將來再行補訂追認

（本報專訊）居住屆及營業許可之申請．本月底爲止截時期．且經當局再三聲明．決不展期．過期而未申報者．其居住及營業權．將被取銷．然關於協助居民作上項之申聲．如區政所之代書．展至本月底．及代書人員工作時間．均盡量加強與延長．今後申報手續．當感共便．賃貸借契約之手續．原爲申報之必需．從前手續．須要業主住客連署之租約而由當局認可者．今則將此種手續暫免執行．以便申請．一俟將來確立時．再行補訂追認．各區政所代書時間．由上午九時起至晚間八時止．並調動教員講習生數百員協助．居民如有疑難．區政所人員．自當詳細解答．格式紙已有充份補充．如能自書者．可向區政所索取自書申報．則可減少區政所代不能書寫者之時間．今既有上述各項利便．希望居民勿冉觀望．及早申報．庶使不致於月底而擠擁．若故意放棄申請者．將來必獲處分云．（源）

講習生動員服務

（本報專訊）總督部爲加緊辦理居民申報居住屆事．昨日起特派遣教員講習所講習生二百餘人．每區代書處分配十人．或五人不等．地區事務所並令飭各區區政所全體職員．一齊担任代書工作．對於每日前往請求代書者．盡量接受．香九各區政所於昨日起．一律開始夜工．爲防各代書員懈怠起見．地區事務所所長不辭勞苦．於晚上親自往各區所巡視．務求加緊工作．不論任何艱辛．必期將居住營業兩種申請．完全辦理完畢．尚未申請此兩項之居民．請速往請求代書．迅速申請．切勿觀望．否則延遲自誤．喪失居民營業權利．實爲咎由自取云．（天）

區政所加開夜工

（又訊）現在居民申報居住及營業手續既簡單化．而各區所辦理代書之手續．亦同採簡單辦法．凡經已代書完妥之申請表．申請人祗攜帶私章前往對明．加蓋表上．便可由區所彙齊代遞．而區所登記代書之號碼．亦隨即註銷．各區中間有更爲愼密者．申請人須將私章加蓋在登記簿上．以憑查對．但申請人每有未備私章者．其中尤以婦女輩爲多．希各注意．以免影響受付工作．查各區所由昨日起．已補領到各種申請表格．幷遵照新辦法塡寫．因此工作上既得加速．同時幷加僱大批人員分別受付及代書．趕速辦理．其工作時間．多延長至夜候九時或十一時止云．

綠ヶ濱泳場　定期開放

（本報專訊）東亞酒店經營之綠ヶ濱（淺水灣）之海國泳場．決定本月廿一日開業．開業時期．每日[illegible]加巴士車往復．每日上午加二班．下午增加三班．游泳海面均有標識．屆時游泳者務宜注意．勿超越界外．綠ヶ濱泳場之所以遲遲開放者．因於戰爭．因清掃戰場遺跡．故至本月廿一日始開放．游泳地帶．均無危險．關於其他泳場之開放．日間將再有好消息公佈．市民夏季游泳地點．當可無虞云（源）

香港新聞記者協會　昨開籌備會議
二次會議定六月廿三日舉行

（中央社）本港新聞記者．爲數甚衆．茲爲聯絡感情推進工作起見．於報道部新聞班長松井先生領導之下．組織「香港新聞記者協會」．昨假報道部記者俱樂部開首次籌備會議．出席者．南華日報源啓昌．香港日報何建章．華僑日報陳文藻．香港日報英文版林珍．中央社駱景光．西南日報梁正言．東亞晚報温伯東．廣東迅報曾鵬．香島日報潘劍農．臨時主席源啓昌．紀錄潘劍農．（決議事項）一．關於籌委會應如何組織案．（決議）由每報館及通訊社推派記者二人．爲籌備委員會委員．負責籌委會工作推行事宜．（通過）二．關於本部經費應如何籌措案．（決議）每報館通訊社担任一百元（軍票）爲開辦補助費．以後所有經常費用由籌委會籌措之．（通過）三．本部名稱應如何決定案．（決議）定名爲「香港新聞記者協會」．（通過）四．籌備會二次會議定何時舉行．（決議）定期六月廿三日星期二下午二時正．（通過）

下價香烟　供不應求

（中央社）公價捲烟．在最近數期所發出者仍屬上烟．而下烟如黃龍．五華．雲錦等則絕少．比至最近一期．雖有中烟如老刀等發出．但普通消費者．仍欲下烟能回復如常供應．蓋現在普通消費者之購買力．多以下烟爲適度．上中烟之消費．非普通人所能勝．據一般烟草小賣商談．上烟因價格關係．銷場頗滯．因此各批商每期所領出之上烟．尚多積壓．於週轉上不無影響．蓋每期公烟由代理批發店發出．係平均配售者．各小賣商之資本殊覺吃力．現在雖有公烟發售．如老刀等．仍以拆開散枝比較整包爲易．街邊捲烟小販．專爲散枝零售者．其生意間或比小賣商爲暢．獲利亦頗可觀．同時因下烟之渴市．土烟如生切頂熟．二熟．棟葉．黃烟等類．價格又復回漲．幷且暢銷云．

廣播

香港放送局JPHA．中波周波八四五KC．波長三五五M．短波九．五一五KC．波長三一．四九M．

（日間）午後零時．開始播音

北京唱片：一．音樂合奏．情餧　二．嚴華獨唱．一個小東西．莫記仇．

零時十分．北京語報告新聞．零時廿分廣東唱片：一．音樂合奏．寶鴨穿蓮．二．李海泉小京娘合唱．漁歌晚唱．

零時卅分．廣東語報告新聞．零時四十分．中國唱片．一．音樂合奏．玉樓春．二．常樹田唱．武松殺嫂．

零時五十分．日本唱片．一時．報告時刻．——日語報告新聞．一時十分．日本唱片．一時廿分．演奏洋樂歌樂．一時卅分．英語報告新聞．一時四十分．演奏洋樂通俗歌樂．二時．暫停播送．

（夜間）六時．北京曲唱片．一．音樂合奏．香夢　二．龍秋霞唱．一．思鄉曲．二．街頭的編　三．夢裏相逢．四．心上人．

六時廿分．北京語報告新聞．六時四十五分．北京語時勢評述演講——音樂合奏「東升月」．七時．報告時刻．——特備廣東曲中樂演唱．由陳錦紅小姐唱「一簾風送六朝人」銀龍音樂社伴奏．

七時廿分．廣東語報告新聞．七時四十分．廣東語時勢評述演講．——音樂合奏「漁村夕照」．八時．轉播東京電台．九時日語報告新聞．九時十五分．日本唱片．九時卅分．印度唱片．九時四十五分．印度語報告新聞．十時．演奏洋樂管絃樂．十時十分．英語報告新聞．十時卅分．演奏洋樂管絃樂．十一時．播送完畢．（中央社）

閒話炒友
唯利是圖那管天良都汨沒　其名曰炒應妨火烈可燎原

老彭

『炒友』之名詞．究竟起源於何代．創始於何人．何以不稱之曰『煎友』．又不稱之曰『煲友』．亦不稱之曰『燉友』而偏稱之曰『炒友』．凡此種種．恕筆者鄙陋．未能稽考其所自來．或者『炒友』之所以稱爲『炒友』．大抵因其人對於『煎』．『煲』．『燉』．都不合口味．平昔獨嗜『炒』．無論任何事物．皆欲從中『兜亂』之．『如炒賣舘』之『炒牛什』『炒錦鹵』然．『兜亂』之不已．更從而熾炭添柴．猛炙其鑊．唯恐其不爛．究竟其本人之腸胃能受納否．能吃得消否．均在所不計．猶侈侈然以手段高強驕人．人無以名之．唯稱之曰『炒友』以誌其實．此筆者之見解．即或有仍未盡實處．第以事實言．雖不中．亦不遠矣．

『炒友』既嗜『炒』．凡物皆欲從中『兜亂』．有如上述．則其人固無所謂目標．苟足以供其一『炒』者則『炒』之．小而日常用品．大而糧食及貨幣．胥爲『炒友』『紅爐』中物．凡有可乘．必亡命以赴．焦頭爛額．似非若輩『炒友』所恤．在若輩之意．以爲但得『紅爐旺相』．則一舉手一投足之間．即可腦滿腸肥．面團團作富家翁．設不幸而『炒』至『燶』時．亦惟有舍『鑊』而逃耳．若輩之立心如是．人謂『炒友』爲社會上之『高尚强盜』．迨非過言．若據筆者批評．則『炒友』之爲害人羣．且有甚於明火打刼之强盜也．茲請舉例言之．如貨幣．本無分大額與小額．亦無分殘舊與簇新．都一樣十足行使．流通無阻．但『炒友』於此．却偏偏創出『大牛』『細牛』『病牛』『壞牛』等種種名詞．從而加醬添油．乘機猛『炒』．遂使市場物價．無形中提高若干成．直接影響本港金融之機構．間接影響人民之生活．此等投機取巧．唯個人私利是圖．而罔顧民生痛苦之『炒友』．誠可謂天良汨沒殆盡．痛切言之．實『國人皆曰』之一類．星星之火．且可燎原．而况『紅爐』中加柴添炭乎．是無怪總督部財務部長之特別嚴厲警告．務使『病牛』獲愈．『壞牛』變好．『大牛』『細牛』．亦務令達到一視同仁．使『見大不怕．見小不欺』爲原則．昔黃庭堅家書有云．『照管孩兒們莫作炒』．今吾敢借此語以贈『炒友』．

加柴添炭競爐紅．不怕生焦不怕燶．
飯食居然忘熱氣．亦知胃口否能容．
自愧文章不値錢．知君有術可回天．
紅爐何不爲吾用．好使多撈幾個仙．

獄中雜記（廿三）

陳少翔

他們一向都是在香港經營商業．艶電後參加和平運動也不是犯法的事．記得「沈案」之後．英方曾聲言尊重政治運動者之自由．然而．竟是自食其言了．謝黃兩君便是一個和平運動同志之資格爲英方拘捕．這與辛亥革命時期烈士之從容就義．眞可謂先後輝映了．

他們在香港均經營有規模宏大之商業．但被捕之後．因爲沒有人可以爲他們替代料理業務．於是便告破產了．爲革命事業而弄到傾家蕩產者．可謂古今如一．言之實不勝感慨．

被捕之後．他們一向被扣押在「中央警署」內．到了去年十二月八日的早晨．日本飛機破題兒轟炸香港．他知道這是千載一時之機會．所以私心卽堅決反對遷移之決意．果然戰事開始之後第二天．英警卽要求他們遷移別處．但他們始終反對．後來經過英警的解釋．並說明遷移之用意．是在於顧慮他們安全起見．他們才把過去之決意打消．和我們一齊被解到赤柱域多利監獄來．

共實．我們相見已有數日之久．何來直至現在才打招呼呢．過去．我們雖然彼此知道姓名．但自始就沒有機會見面．在車上時候．大家都沒有心情．初到赤柱的時候．更是煩悶不已．後來進監之後．心情才算稍好一點．接着衣食住的問題都解決了．我們才感到一點安樂．恰好今夜又是失眠．才在無意中碰頭．這豈不是愉快的事情麽．

中國人之中．以他們兩位的態度最爲鎭靜．而且又最有見識．好像今天早晨空襲的時候．大家的態度都有點失常了．然而．他們仍然是毛無驚惶之色．大概他們是會經飽嘗鐵窗滋味．資格老了一點罷．所以諸事都比我們適意得多了．而且．他們兩位所帶的日用品．也比我們多．我們除了一身所穿衣服之外．便無一物了．然而．他們什麽都有．因之．他們的生活比我們也特別舒服．

話又說回來了．正在我們談得熱烈起勁的時候．忽然聽到獄中鐵門開啓之聲．大家很有點焦急．爲什麽於此時候鐵門會打開呢．

「唔．難道有什麽意外事情麽．」

「這也說不定．不過．大家要鎭靜一點．看他怎樣來勢．我們就設法應付．因爲如果忙亂了．反爲會發生不好效果．」

我們細細的議着．我的心房．正砰砰跳個不休．（未完）

賽馬預測

第一場	玉箭	海飛松
第二場	山星來	浪壽飛
第三場	驄賒浪	花駒波
第四場	呂獅笛	瑞秀玉
第五場	山雲飛	泰白張
第六場	藥星城	芎流金
第七場	星思風	新雙青
第八場	浪時眉	大濟晝
第九場	光鑽蹄	花藍鐵

最後試馬成績

(馬名)	四分一里	半里	四分三里	末段
鐵蹄	26·3			26·3
花驄	29·3	58		28·2
東洋	30	1·01		29
駒駼	32	1·01		29
飛霞	31			31
木星	37·3	1·10		32
深水	31	1·00		29
金風	35	1·05		30
威風	29·3	56·3		27
仁義	36	1·06		30
濟世	30			30
白雲	33	1·02		29
上水	29·2	58		28·3
馬超	27	1·07		30
海玉	29	58	1·26·3	29
光明	30	58		28·3
松	35	1·06		31
日光	30			30
速鳳	32	1·01		29
楊柳	29·2			29·2
醒獅	40	1·12		32
村景	30	1·044		30
飛雁	34	57		30·4
櫻花	29	110·3		28
民望	39	1·06		31·3
銀龍	34	1·23	1·53	32
石榴	39	1·09		30
碧玉	35	1·11	1·41	34
張飛	40	1·04	1·33·2	30
良侶	35	1·03		29
南山	32	57		29
芎藥	29	1·03		28
寶珠	32	59		29
白露	31	1·03	1·30·3	28
黑海	23	59		27·3
花光	31	1·04		28
降龍	34	57		30
藍袍	28			29
大浪	31·3			31·3
新星	28·3			28·3
和平	35	104		29
雙思	29	58		29
壽星	32			32

利人和　舊雙蒸　質料充實　釀製精良　利人和酒庄出品

安樂園西菜　糖菓　餅乾　雪糕　冷熱飲品　即日全餐每位一元半（軍票）（一）周打班片湯（二）結汁燒柳魚（三）加拿吉打飯（四）番茄猪排（五）會無花菓吉時（六）架啡或紅茶杯

敬約旅港華僑諸君茶聚啓事　迴溯吾輩昔年．僑寓東瀛．情况或作同學的嚶求．或爲業務出入．互助提携．友情莫不義猶弟兄．情篤桑梓．去國遠遊．手足相親．...　地點：金龍酒家五樓　時日：昭和十七年六月廿一日正午　本...　弟　梁扶初敬約

島上第一廣東流料理店　建國大酒家　廳房雅潔　侍應週到　酒菜茶點　式式鮮美　友邦人士光顧尤表歡迎　●營業時間●　上午十時起至午夜一時止　●電話●　營業部二一二一九　烹飪部三二五五八　航空廳三四〇七四　六樓東部三四三八四　六樓南部二六五七四　七樓營業部三四二四九　●地址●　中明治通中華百貨公司六樓七樓　支配人　鍾森謹啓

萬病皆由濕滯起　洗腸淸熱快靈丹　鄭安之快靈丹　▲止痛退熱消滯去濕（家中常備快靈丹）▲治老少一切毛病　▲到處藥房均有代售（週年不用請醫生）　十一打一盒軍票一元四十錢　六庄封包庄一元四十錢　鄭安之發行　批發永樂街

是否有孕　黃月嫺女醫師　金牌婦科　提防影射　美容新術　通經水　婦女毒症　受孕　曲線　憑報免費　寓上環中明治通（即大馬路）二百九十二號二樓　電話三三八六

手脚筋骨腫痛痺脚氣　黃洸醫師　用獨特方法立刻止痛　愈後永無復發　不用戒飯　診所中央酒家斜對面

北京　釣金鰲　毒瘋周斗光　醫師法國診驗廿年　李芳啓

香港競馬會舉行第五次競馬大會　本會第五次競馬大會茲定於六月廿日及廿一日舉行開賽時間及入場券價如下：　六月廿日下午一點半首次鳴鐘下午二點開賽　六月廿一日下午十二點半首次鳴鐘下午一點開賽　場內馬票價如下：　公衆席：每張軍票五十錢　會員席：每張軍票二員（注意）會員席入場券須有本會會員介紹方得購券並須預向本會事務所購買　小童概不招待　搖彩票開始在本會事務所預售　馬票每張軍票二員五十錢　搖彩票及彩金一律軍票本位　售票所：香港東昭和通交易行二樓　昭和十七年六月十六日　香港競馬會謹啓

香港大酒店　增設茶麵美點　樓高六層　華麗鋪陳　酒茶麵點　豐儉隨意　空氣清新　中西和菜　骨子超羣　早午夜市　座位雅潔　日異月新　大筵小酌　恭迓光臨　注意：本酒店由本月八日起禮聘著名手琴聖手「佐治碧奧士奇」君及其樂隊每日在午餐晚餐及下午茶時間奏演名曲助慶

祖傳七代　頭部專家　蔡德芬　專醫眼耳鼻喉　統理頭部各症　館在灣仔軒鯉詩道三一三號惠仁堂藥行▲中明治通何東行分館照常診症

李一中工程測繪會社　本會社專測繪各種工程圖則　兼測繪　（一）營業許可願圖則　（二）賃貸借契約許可願圖則　（三）土地（家屋）借入許可願圖則　（四）營業所變更（移轉．新築．改築．增築）許可願圖則　（五）船舶許可願圖則　關於各種申請手續本社義務代爲解答　本會社並禮聘大日本法律專家翻譯各種契約合同文件担保妥當　社址：雪廠街國民行柒樓　電話：弍伍玖壹壹

南國

尖兵

據紐約十四日來電訊，由於中途島海戰惡訊之傳來，紐約證券市場，平均已低落四分之三元，鐵道股票低落十先令，交易額亦打破過去兩年來從未有的最低紀錄。美國人民是銳感的，羅斯福雖竭力掩飾敗蹟，但終也不能瞞過其國人耳目！

★

又華爾衛對美蘇的諒解，亦交織不安的情勢；美國一般人認爲當這世界，均爲戰場的時候，美國本已飽嘗戰敗的滋味，竟猶圖謀越過海去援助的蘇聯繼續作戰，或指爲極度謬誤的軍事；羅赫等一輩子塗裏塗糊盲幹，更引起國民的憎惡，殆無什麼疑義的！

★

印度獨立聯盟，舉行大會，正式採納去年十二月廿六日的獨立大會的決議，即『挽救印度的唯一途徑，即宣言印度完全獨立，與英斷絕一切關係。』這麼來，印度的獨立運動，已張旗擊鼓，踏上東亞民族共同解放的途程了；是可喜可賀的事。（天任）

輔助甘地　反英運動的女鬥士

·英英·

史萊德女士是輔助甘地的幾位女傑中最令人注意的。她聰明伶俐，通數國文字語言，她初隨她父親（前英國東印度艦隊司令）到印度時，目擊印民之慘苦，常爲惻然，而深表同情於甘地的自我犧牲不顧艱險以拯救苦難同胞的精神。她承認甘地是現世苦人的救主，是基督第二，所以她肯死心塌地的助他。她意志堅決，百折不回，情願身穿印度粗布之衣，足繫印度草繩之履，捧其全副精神於甘地，實爲甘地的忠誠所感動的。

史萊德女士不僅是甘地忠實的信徒，同時也是甘地最得力的一位秘書，因爲她通數國文字語言，故凡甘地的外國文牘，無不由她一手主持。

輔助甘地的幾位女傑中，尤爲激烈的要算查士巴德雅女士了。女士加入非武力反抗運動後，便招集兩班女義務員，一班担任積極的非武力之反抗工作，一班担任宣傳，奮進行，印政府因此大感不安，曾亦被捕，判六個月監禁。

查女士態度鎭定，性情安閒，不多演講，眼光常帶悲意，青年時以美麗著聞，而革命精神却較任何人爲澈底。她有一次寫給朋友的信，說過這樣的話：『假使要改變男子對於女子的態度，非由女子發動不可。我們不要再夢想什麼改良，我們要革命……女子不但在經濟上要獨立，同時在思想上更要獨立。……我情願爲革命而生，爲革命而工作，爲革命而死！』

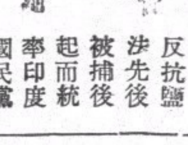

其次要說到甘地與太白基爲反抗鹽法先後被捕後起而統率印度國民黨的救國的奈都夫人，當時她宣言：『我們要盡量利用這個空前的救國機會，監獄和死在我毫不覺有所恐怖。』義聲所至，千萬景從，當時擁有廿萬精兵的印督對此一女子倒也覺得難於應付，最後亦不得不加以逮捕。

奈都夫人在幼年即富有詩人的天才，她不但能詩，尤善演說，故有女演說家之稱。在一九一九年以前，大家還認她是一個穩健派，自受甘地的影響之後，她竟一變而爲很激烈的一個份子。

十萬大山遊記（中）

冰·

（二）飛潛獸類（甲）飛螞蝗：該山中部偏北之處，有螞蝗洞，因生產螞蝗，飛滿天空，由此得名。彼所謂螞蝗者，卽廣州之山澗田溝，常時繁殖之牛，吮吸人畜之血，雖割裂數段不死，然祗在水中出沒，絕無登陸可能。惟十萬大山之螞蝗，有翼能飛，每遇人畜，羣來吸血，苟受其噬，則皮肉墳起，腫痛難堪。遊人到此，偶在山野，大小二便，每被其嚙，揮之不去，祗有用力除去，以石鎚之粉碎。至於土人慣以袪蝗草煎水沐浴，其味香辣，螞蝗聞之不敢飛近，所謂物類互相尅制之理歟？（乙）石蟹：中國山嶽產石蟹者，祗有二處，一在瓊州五指山，一在欽防十萬大山。此種石蟹，初本動物，生於山巖，棲於水草覆，迨老死後，爲石灰所壓，寒暑所冷熱，日久全蟹，竟化爲石，土人掘出，用以磨水，可治瘡毒，其功效之偉捷，較之南洋之蛇巓角，西藏之熊胆，誠不多讓。查蟹雖化石，經歷千載，然其佳者，爪螯眼目，依然齊全，每枚大者重斤餘，小者亦約十兩。該處父老士紳，每命人入山搜購石蟹，贈送遠人，用表忱悃者，每年不鮮，誠地方之特產也。（丙）飛鱗蛇：此種毒蛇，在十萬大山之銀坑窩，最爲多數，其餘各洞絕少見之；蛇身約一尺餘，皮膚現金紅色，每遇對敵，將身搖擺，細鱗四飛，若人皮膚被毒鱗所侵，立刻潰爛，毒水所至，肌肉發炎，血膿醞釀，到處腐臭。且該蛇之氣，更爲毒烈，人受其噴面部即腫，治不得法數日必死。故遊該地者，土人必囑客人『見此毒蛇急須遠避，勿以其細小而忽之，致罹其害也。』聞此種蛇，廣西八排之苗子洞，時有出現，然土人有藥治之，故鮮死焉。（丁）長臂猿：十萬大山地近越南，故猿猴生產，亦非少數；最奇特者，爲長臂猿，老者毛黑，幼者斑黃，每日命儔嘯類，麕集果樹，採實而食；當採果時，常將一臂展伸，比平時長約數寸，倘左臂伸長，則右臂縮短，左右兩臂，互可伸縮，土人名之爲通臂猿。然性機警，捕之匪易；且棲遲深山，集於香林，遠望見人，呼羣逃匿。故土人苟得其一，視爲奇貨，運往東興，售於歐人，價亦非賤也。該猿大者數十斤，有若獵犬，若獵其一子，則不傷人，苟非犯之，絕集衆來攻，前後上下，均被其噬，生命危險，故土人多不敢捕之。

※　★　※

連續漫畫　大鼻仔

魯沙筆導

評『鐵窗紅淚』

影評　玲瓏

在戰前宣傳了很久的聯華國語片『鐵窗紅淚』，終而來到了香港與幾十萬影迷們見面於利舞台了。

『鐵窗紅淚』，這是一齣描寫殘酷的黑暗的社會悲劇；在吳永剛純熟了的一貫的悲劇導演手法擺佈之下，顯能夠充分地表現出陳燕燕與梅熹兩主角的個性。很多個場面，都能夠抓緊住觀衆的心核，跟着劇本一幕幕徘徊於悽惻的境界裏面，與劇中人融作一爐。

故事的中心的意思，是刻畫一個熱情的青年，爲了完成純潔的自由戀愛的美夢，下了很大的決心向着頑固的家庭和黑暗的社會而掙扎，結果是失敗了。相同的是一個爲了追求眞愛的女性，失意後下意識的向殘酷的社會撲鬥，結果也不幸的爲殘酷的社會吞噬了。以一個工愁善感的陳燕燕扮演這劇中人賦有一條苦命的『小鳳』，是再配合也沒有的了。而又以一個硬性如梅熹的青年，扮演如劇中人那個熱情的『硬直的向社會爭鬥的青年』（大江）也是頂適合的人材。與其說這一齣戲的成功，毋寧說是導演的手法高明，是人馬分配得的當。

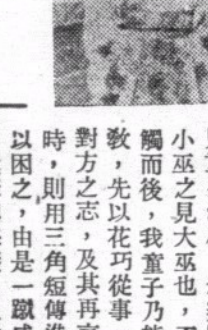

陳燕燕女士　鐵窗紅淚女主角

好像選用了章志直和洪警鈴兩乖角担任了上海具有流氓俠義精神的『老頭子』，王獻齋做了所謂口有蜜而腹有劍的角色，以他們慣熟的技巧而担任了這幾個個性適合的配角，演來技巧自必很高。其次如徐辛園和黃耐霜這一些人馬的角色，都是國產片中的能得表演得很好！

在編劇方面，縱然故事的接節外，間有突兀生強的地方，有時導演者不能把它掩飾起來，但由於演員的純熟自然的演出，好容易使人不覺。最後一幕小鳳犯了殺人罪由入獄的鏡頭，公審的刑訊，雖然是特別尤其得觀衆的同情，導演者放長是手法，也使這戲劇苦的淚得多的；但比較使觀衆的結局處，因此成功的『鐵窗紅淚』是相當的。（六，十八日）

我在日本的生活

杜充（一四）

這家廣東館子的老板是廣東人，他在東京已經有着十六七年悠長的歷史了；生意雖然不見得怎樣好，但也過得去，一家六七口人，過着安安樂樂的生活。他這家料理館的組織很簡單，夥計是他的三位公子，廚師是他自已和他的太大，只有一個送貨買貨的是日本人；一家子幹着這種小本買賣，也是人間最愉快的事。

這一夜，那位監督官費的陳先生是貴賓之一，姓潘的同鄉是陪賓，同時就請了丁慕陶，段良北，李世勛他們幾個人做了陪客。席間，自然竟滿着快樂融洽的空氣，一杯一杯酒灌到肚子裏去，一塊一塊肉吃到肚子裏去，那有不滿室生春的道理呢？那位監督官費的陳先生是一位三十多歲的中年人，穿得一套最時髦的上海製造的洋服，好象一位有錢的紳士一樣！他在東京，名義上在一家大學的研究院掛了一扇研究的招牌，事實上他却連研究院的門也沒有進入過一次。他在廣東做着現任的官廳，中國官場眞是滑天下之大稽，一個現任官也儘可以用遙攝的方法去兼任，身在海外，每個月準時準刻有着官俸好拿。聽說他的後台老板就是當時的天南王某，他和天南王的太太有着種親戚的關係，所以勢力不小，東京一般走紅門子的留學生，都無不趨捧他唯恐不迭，何况他又是監督着官費的負責人呢？一聲命令，他有權把你的官費額取銷，一個莫明其妙，他更有權使你將來回到廣東後永遠不能活動做事的。不過這位陳先生却一點官架子也沒有，爲人頗和靄可親，能言善笑，東南西北，什麼也談得來！他更有一種好處，他與任何一個陌生的人見面之後，竟一見如故，毫無拘束，這也許是他的做官的天才罷？

體壇隨筆

（球場舊侶）

為九龍創奪錦標（下）

子飛盃賽會既舉辦量度球員身度手續後，予知各隊兒童類多比予之旗下士爲健碩，則悉力教以聯絡短傳，避重就輕等以小勝大之方，諸童能團結一致，又能孜孜向善，鍛鍊不絕，故卒能一鳴驚人，如一氣呵成，奪子飛盃爲己有。制勝菜菜隊時尤出人意外，蓋該隊兒童咸健實出衆，我隊兒童多渺小，未賽時乃如小巫之見大巫也，不謂接觸而後，我童子乃能如我教，先以花巧從事，藉亂對方之志，及其再衰三竭時，則用三角短傳進攻法以困之，由是一蹴成功，而奠奪標基礎。及最後與愛隊賽而我又勝，於是爲九龍城創奪足球錦標之功乃完成，今日對銀光燦然之獎盃，猶不禁時憧憬於當年賽事也。

事成而後，有詢予果何術而能收以小勝大之功者？予則曰，此無他，知彼知己，百戰百勝之理而已。夫當時之賽，單循環式賽事也，我須遍逢其他七隊，苟思染指於鼎者，必一不可敗，敗則氣立衰，技不能以復施矣，故每遇一隊，必另有一次之設計，他無論矣，如遇菜菜時，則令我方瞶隊低傳，不多予對於以頭頂機會，遇博愛則取速戰速決法是也。予以爲訓導成人與訓導兒童等耳；若成人能誠心聽訓如當時羽弓兒童者，則其成功亦必與羽弓兒童等也。（十五）

伶星雜碎

★中華聯合製片公司，最近已將（一）前新華公司丁香花園攝影場，改爲中聯第一製片廠；（二）前國華攝影場，改爲第二廠；（三）前天一舊址改爲第一廠的分廠。至於藝華原址，因路途進出不便，暫時勿用，目前尚在進行其他分廠。總管理處已租定海格路台爾豪原址，此後三部十二科，均在總管理處，本月十五日起正式辦公，工作軍事化，管理科學化，氣確乎大新了。（A）

★李綺年與白雲遊兆豐花園，李小姐訊以白雲近況，彼謂與公司脫離關係，未演何片。惟稍待些時，則將北上；而李綺年則方息影滬上，不意伊人已於日前悄然赴蘇，與鄭重等合作出演話劇，約週內可返滬（A）

（李綺年女士）

★夫人說胡蝶好，因爲胡蝶已有丈夫。丈夫說白楊好，因爲白楊尚無唯一的情人吧？（江星）

★中聯新片『蝴蝶夫人』的主角劉瓊，有人稱他做『摩登金剛』（江星）

★一個爲藝術而上銀幕的演員，當拍戲時要沒有了自己，事後還像喪神落魄一樣，一半是自已，一半還是劇中人，要休息了一回，纔漸漸地恢復本來的自已。（江星）

鳥類研究　百鳥詩集　三八

鮑少游著

桒桒，不甚可聽。築巢高樹，極大，繞以荊棘，以禦敵害。本草云：『鵲知來歲多風，其巢必卑下，故謂之鵲。』詩鄘風云：『鵲之彊彊』。月令云：『季冬鵲始巢』。詩召南云：『維鵲有巢，維鳩居之』。鵲善爲巢，甚固，用後則棄，或構新巢其上，舊巢往往任他鳥居之，故詩云云。『淮南子』曰：『鵲巢知風之所起』。『夫鵲，先識歲之多風也，去高木而巢扶枝。』說文云：『鵲知太歲之所在。』博物志云：『鵲巢開戶背太歲，此非才智，任自然也。』關於鵲之故事，當以鵲橋一事爲最著。淮南子云：『烏鵲塡河，成橋以渡織女。』風俗記云：『織女七夕當渡河，使鵲爲橋，相傳七日鵲首無故皆髠，因爲梁以渡織女也。』按此屬神話，未必有其事實。惟七夕求仙乞巧，久成俗尚，每當乞巧節，今人尚多有用紙札成烏鵲築橋景狀，與其他品物，陳列玩賞，以增熱鬧者也。禽經謂『靈鵲兆喜』，宋之問詩『破顏看鵲喜』。元稹詩『鵲報語詁諵』。此外吾國畫人，亦喜寫鵲。畫友徐君悲鴻，尤好寫此鳥。舊俗每畫鵲，多偭以古松，而題以萬年報喜等句；雖近陳腐，今人尚多襲用，可見習俗之不易移矣。

毛衣黑白分明見，晴日枝頭噪曉天，畫閣五更聽喜信，銀河七夕渡神仙；知風巢合淮南喻，繞樹棲難魏武憐，鳥入畫圖題好句，伴將松柏意延年。

（廿二）鷗

區（鳥旁）爲水鳥，嘴鈎曲而强，羽毛白色，翼灰白，長過其尾，前三趾間有蹼，後趾退化，嘴足皆黃綠，而嘴尖橙黃鮮明可愛！從來言區（鳥旁）之羽毛者，概云白色，實則其翼羽之色，並非全白，而近灰白；其初列撥風羽之第一枚黑色，近尖端，有廣闊之白帶，第二三羽白帶漸減小，以下均爲灰色而現黑帶，惟尖端白色，此最普通者也。有名海貓者，以聲似貓故名；狀似海區（鳥旁），而毛色略異，區（鳥旁）鳥姿容優美，常飛翔海濱湖畔，頗添風趣，又能除去害蟲，指示航路，漁人亦視區（鳥旁）之集散飛翔狀態，以定其捕

娛樂大戲院
今日祗映一場三點　夜場皇軍借用
一夜夫妻
白燕　盧敦　吳楚帆　林妹妹
鐵一般事實　一夜夫妻收入多過暴雨殘梅
一夜夫妻成寡婦　十年倫歡種下孽障　前日三場客滿
初九開演　新聲男女劇團　藝員第一　武第一　佈景第一　劇本第一　朝氣猛班

明治劇場　啓用冷氣機　清涼如秋後
定座電話：三一四五三
明治劇團
★渴望數年★　★今始實現★
第一流大老倌　破天荒的合作
上海妹　新馬師曾　半日安
梁鶴齡　阮鐵英　王辰南　鄭潔雲　李少蘇　白雪　源鳳姬
今明兩天全港首次獻演　輕鬆的喜劇
操縱賣情人
比「璇宮艷史」更香艷！比「西廂記」更動人！
今晚演　金鏢黃天霸（二本）　明晚演（三本）

普慶戲院
香港取通電話：五七二七六
新聲劇團
★連日擠擁火速定座★
李瑞清　呂玉郎　梁飛燕　衛少霏　李東全　阮文昇　林秋萍　梁懷玉
豐百餘紅伶拍演
（日戲）姑嫂緣劫　（夜演）狄青　七本大結局　台柱主演
座價　日場一至六毫　夜場一半至八毫
時間　日場一點　夜場七點
明天日演　胡不歸　台柱主演
明天夜演　駕馭蠻妻　台柱主演

高陞大戲園
陣容一新★座價不加
平安男女劇團
紫羅蓮　廖明堂　袁準　曾三多　羅品超　余麗珍　區倩明　李海泉　崔子超　劉少聲　綠柔魂
飛天小武　大打北派　鮑世英
今晚頭檯演武俠劇王　銅網陣頭本
明日演　打劫陰司路
明晚演　銅網陣　二本
日價　二元　七毫　四毫　三毫半
夜價　一元　七毫　四毫　三毫半

新世界戲院
售票處電話：二一三三七
今天日夜　十一時　一時　三時　七時半　十一時　四場放映
司馬相如
古色古香風流香艷巨片
白駒榮　梁雪霏　馮志剛導演
領銜主演　粵曲新聲　笑語頻頻　紅袖添香　貪夜欣諧同心結　爲報相如愛我情
下期放映　小五義

忠誠珠寶公司
收買　珠玉時石器錶
陸佑行四樓　電話二一三三八

季記錢莊　照常營業
光顧諸君請移玉步　地址：文咸東街八十一號　電話：二七九零一，三二二五一號

保心安油膏
減價三天
端節日起至初七止

遺失聲明
茲遺失香港中國國貨銀行往來部港幣戶第三六九號及儲蓄部港幣戶第七三九號支欵之橢圓形橡皮圖章，除向該行掛失外，特此登報聲明作廢
華僑貿易服務公司謹啓

父子醫生　謝培初　授男漢艮
醫館：中環利源西街六號二樓　電話二一二五
六六六老館：廣州拱日中路一二九號

新英明　照相第一
中環明治戲院對正　買賣影機照相材料

止痛藥王　十靈丹
能治他藥不能治之痛症
▲電話▼二〇四六六
止痛退熱第一快捷

李振東醫　筋骨手脚
包斷根　寓旺角通菜街廣生堂　下午兩點　利源東街二號二樓
醫跌打腫軟瘀痛

廣州名醫　范國金
每日十一時至四時仍作中明治通（大道中）二百八十二號
電話二二六八七　仁壽軒藥行啓

梅苑飯店　經已啓市
名貴馬來食品
六十錢唐餐　多瓜羹　時菜牛肉　白飯一碗　香茶一位
六十錢常餐　粟米忌廉湯　咖哩牛腩飯　咖啡或紅茶
奪標咖啡　每杯十五錢　大公司飲品三十錢
地址　明治劇場斜對面

東南公司　街坊渡復航啓事
來往：香港油蔴地　旺角深水埗
貴客如有貨物附寄請到本公司接洽快捷妥當價從廉特字廣告
總代理收貨中亞航業運輸公司
地址：中住吉通（干諾道中）二十七號　電話：二〇四六一號
船泊：油蔴地　旺角　深水埗　本港
油蔴地上午開九點正　香港下午開三點正

百老滙　送相
映相每打一圓加送八寸大相一張
中環大馬路八十八號即中央市場對面百老滙照相公司　電話二七九四九

大行　珠寶公司
收買鑽石　首飾　珠寶　時鏢
東亞銀行捌樓　電話二六三二八號

大新　珠寶公司
收買　鑽石　珍珠　玉器　首飾
華人行四樓　電話三八〇式

大利行
收買　鑽石　珠寶　玉器
華人行六樓八二房　電話三八〇壹五式

歐亞珠寶公司
老牌正價收買　鑽石玉器　珠寶首飾　時表水箱
出賣珠寶注意
華人行七樓　電話二一五零四